



ESTADO DO RIO GRANDE DO SUL
Município de Machadinho

EDITAL DE PREGÃO PRESENCIAL PARA REGISTRO DE PREÇOS Nº 010/2022
TIPO DA LICITAÇÃO: MENOR PREÇO POR LOTE
PROCESSO ADMINISTRATIVO Nº 025/2022
DE 06 DE ABRIL DE 2022

O Prefeito Municipal do Município de Machadinho, Estado do Rio Grande do Sul, no uso de suas atribuições legais, TORNA PÚBLICO para conhecimento dos interessados, que realizará licitação, na modalidade PREGÃO, na forma PRESENCIAL, do tipo **menor preço por Lote**, “**objetivando Registro de Preços para futuras Aquisições de Mochilas, calçados e estojos para Secretaria Municipal de Educação e Cultura, conforme características e especificações contidas no Anexo Termo de Referência e Edital**”, regido pela Lei federal nº 10.520, de 17 de julho de 2002, Decreto Municipal n.º 310/2017 de 15 de Maio de 2017, Lei Complementar nº 123, e Lei Federal nº 8.666/1993, e as exigências estabelecidas neste Edital e seus Anexos.

A sessão pública será realizada no Centro Administrativo Municipal, dia **25 de Abril de 2022, às 09:00 horas, horário de Brasília/DF**, e será conduzida pelo Pregoeiro com o auxílio da Equipe de Apoio, designados pela **Portaria Nº 055/2022 de 08 de Março de 2022**, podendo ainda ser **assessorada por técnicos e/ou especialistas quando necessário**.

1. DO OBJETO

O objeto da presente licitação e a escolha da proposta mais vantajosa para Aquisição de Um Lote de Uniformes Escolar, **Tipo Menor Preço por Lote**, conforme descrição completa e especificações constantes no Anexo Termo de Referência:

Lote	Item	Prod	Und	Quant	VI Unit	VI Total
1	1	TÊNIS ESCOLAR – FECHAMENTO COM VELCRO - Especificações no Anexo Termo de Referência .	PAR	1000	122,00	122.000,00
1	2	TÊNIS ESCOLAR - FECHAMENTO DE CADARÇO - Especificações no Anexo Termo de Referência	PAR	1800	122,00	219.600,00
		Total Lote: R\$ 341.600,00				

Lote	Item	Prod	Und	Quant	VI Unit	VI Total
2	1	MOCHILA ESCOLAR INFANTIL COM CARRINHO - Especificações no Termo de Referência	UN	1000	146,00	146.000,00
2	2	MOCHILA ESCOLAR FUNDAMENTAL - Especificações no Termo de Referência	UN	1500	98,00	147.000,00
2	3	ESTOJO ESCOLAR - Especificações no Termo de Referência	UN	1500	28,00	42.000,00
		Total Lote: R\$ 335.000,00				



ESTADO DO RIO GRANDE DO SUL

Município de Machadinho

2. DA APRESENTAÇÃO DOS ENVELOPES

Deverão ser entregues, ao Pregoeiro, na sala da Comissão Permanente de Licitação, na data, horário e endereço referidos, 2 (dois) envelopes com as seguintes indicações externas:

No primeiro envelope:

Ao Município de Machadinho - RS Setor de Licitações
Pregão Presencial n.º 010./2022
Envelope n.º 1 - PROPOSTA DE PREÇOS
Abertura: (dia, mês, ano e horário)
Licitante: (denominação social completa da empresa e n.º do CNPJ)

No segundo envelope:

Ao Município de Machadinho - RS Setor de Licitações
Pregão Presencial n.º 010/2022
Envelope n.º 2 - DOCUMENTAÇÃO
Abertura: (dia, mês, ano e horário)
Licitante: (denominação social completa da empresa e n.º do CNPJ)

3. IMPUGNAÇÃO AO ATO CONVOCATÓRIO

3.1. As impugnações ao ato convocatório do pregão serão recebidas até 2 (dois) dias úteis antes da data fixada para o recebimento das propostas.

3.1.1. Caberá ao pregoeiro encaminhá-las à autoridade competente, que decidirá no prazo de vinte e quatro horas.

3.1.2. Deferida a impugnação contra o ato convocatório, será designada nova data para realização do certame.

4. DAS CONDIÇÕES DE PARTICIPAÇÃO

4.1 Poderão participar desta licitação microempresas e empresas de pequeno porte, conforme estabelecido no inciso I, do artigo 48, da Lei Complementar nº 147/2014, e demais condições deste edital.

4.2. Não será admitida a participação de empresas que se encontrem em regime de concordata ou em processo de falência, sob concurso de credores, dissolução, liquidação.

4.3. Não será admitida a participação de empresas que estejam com o direito de licitar e contratar com a Administração Pública suspensa ou que tenham sido declaradas inidôneas.

4.4. A empresa participante deste certame deverá estar em pleno cumprimento do disposto no inciso XXXIII do art. 7º da Constituição e na Lei n.º 9.854, de 27 de outubro de 1999, podendo ser exigida a comprovação a qualquer tempo.

5. CREDENCIAMENTO

A DOCUMENTAÇÃO DO CREDENCIAMENTO DEVERÁ SER APRESENTADA FORA DO ENVELOPE

5.1 A licitante deverá fazer -se presente junto ao Pregoeiro mediante somente um representante legal, devidamente munido da seguinte documentação, que o credencie a participar deste certame:

a) Declaração que preenche os requisitos de habilitação (**ANEXO I**);

b) Documento de credenciamento, a saber:

I) **SÓCIO:** Cópia do Contrato ou Estatuto Social e Documento de Identificação pessoal;

II) **REPRESENTANTE:** Documento de credenciamento assinado com firma reconhecida pela empresa (**ANEXO II**) e Documento de Identificação pessoal;

c) Declaração de Enquadramento como Microempresa ou Empresa de Pequeno Porte **firmada por contador.**



ESTADO DO RIO GRANDE DO SUL

Município de Machadinho

5.1.1 O credenciamento poderá ser feito por meio de instrumento público ou particular de mandato, com poderes para formular ofertas e lances de preços e praticar todos os demais atos pertinentes ao certame em nome do proponente ou, em sendo sócio, dirigente, proprietário ou assemelhado, deverá apresentar cópia do Estatuto ou Contrato Social, no qual estejam expressos seus poderes.

5.2 Os documentos para credenciamento deverão ser apresentados em via original ou autenticados por cartório competente ou funcionário do município e, no caso do documento de credenciamento (ANEXO II) deve ter a assinatura com firma reconhecida.

5.3 Concluído o credenciamento, deverão ser entregues ao Pregoeiro (a) os envelopes contendo a Proposta de Preço (envelope 01) e os Documentos de Habilitação (envelope 02).

5.3.1 A Sessão Pública – Etapa de Lances ocorrerá logo após o cadastro e classificação das propostas, na sala de Licitações da Prefeitura Municipal. Nessa data serão ofertados os lances pelos licitantes.

5.4 Não será permitida a entrega de envelopes ou quaisquer outros documentos através de via fax, e-mail e similares, exceto remessa de desistência de recurso administrativo.

5.5 A não apresentação do documento descrito na alínea “c” do item 5.1. não enquadra o participante como micro ou pequena empresa, deixando-o fora deste certame.

5.6. A responsabilidade pela declaração de enquadramento conforme previsto nos itens anteriores, é única e exclusiva do licitante que, inclusive, se sujeita a todas as consequências legais que possam advir de um enquadramento falso ou errôneo.

6. DA PROPOSTA

Envelope n.º 1:

6.1. A proposta deverá ser entregue em envelope lacrado e elaborada em 1 (uma) via digitada ou datilografada, assinada em sua última folha e rubricada nas demais pelo interessado ou seu bastante procurador, sem entrelinhas, emendas ou rasuras. A proposta deverá apresentar também a razão social, o n.º do CNPJ da licitante e o nome completo de seu signatário.

6.2. As propostas deverão conter:

- a) PREÇO proposto para o item e o Total do Lote, expresso em reais, válido para ser praticado desde a data da apresentação da proposta, até o efetivo pagamento.
- b) VALIDADE DA PROPOSTA, que não poderá ser inferior a 60 (sessenta) dias.

6.3. Os preços ofertados devem ser cotados em moeda corrente nacional, **contendo até duas casas decimais.**

6.4. Em caso de omissão do prazo de validade da proposta, será implicitamente considerado o prazo acima estabelecido.

6.5. Nos preços cotados devem estar inclusas todas as despesas que influam nos custos, tais como: despesas com custo, transporte, seguro e frete, tributos (impostos, taxas, emolumentos, contribuições fiscais e para fiscais), obrigações sociais, trabalhistas, fiscais, frete, encargos comerciais ou de qualquer natureza e todos os ônus diretos;

6.6. Poderão ser admitidos, pelo pregoeiro, erros de naturezas formais, desde que não comprometam o interesse público e da Administração.

6.7. Os preços propostos serão considerados completos e suficientes para a aquisição dos itens, objeto desta licitação, sendo desconsiderada qualquer reivindicação de pagamento adicional devido a erro ou má interpretação de parte da licitante.



ESTADO DO RIO GRANDE DO SUL

Município de Machadinho

7. DA DOCUMENTAÇÃO

Será dispensada da apresentação, dos documentos referidos no item 7.1.1 no envelope de Documentação, a empresa que já os houver apresentado no momento do credenciamento, previsto item 5 deste edital:

Envelope n.º 2:

7.1. A habilitação do licitante vencedor será verificada mediante apresentação dos seguintes documentos:

7.1.1. HABILITAÇÃO JURÍDICA:

- a) Registro comercial, no caso de empresa individual;
- b) Ato constitutivo, estatuto social, contrato social ou sua consolidação e posteriores alterações contratuais, devidamente registradas na junta comercial e, em vigor e, no caso de sociedade por ações, estatuto social, ata do atual capital social acompanhado da ata de eleição de sua atual administração, registrados e publicados;
- c) Decreto de autorização, em se tratando de empresa ou sociedade estrangeira em funcionamento no País, e ato de registro ou autorização para funcionamento expedido pelo órgão competente, quando a atividade assim o exigir;
- d) Declaração, sob as penas da lei, que ateste o cumprimento do disposto no inciso XXXIII do art. 7º da Constituição Federal (**MODELO ANEXO III**).

7.1.2. REGULARIDADE FISCAL E TRABALHISTA

- a) Prova de inscrição no Cadastro Nacional de Pessoa Jurídica (CNPJ);
- b) Certidão Negativa de Débitos Relativos aos Tributos Federais e à Dívida Ativa da União que Abranja Inclusive as Contribuições Sociais;
- c) Certidão que prove a regularidade para com a Fazenda Estadual da jurisdição fiscal da empresa;
- d) Certidão que prove a regularidade para com a Fazenda Municipal da jurisdição fiscal da empresa;
- e) Certidão que prove a regularidade relativa ao Fundo de Garantia por Tempo de Serviço (FGTS).
- f) Prova de inexistência de débitos inadimplidos perante a Justiça do Trabalho, mediante a apresentação de certidão negativa, nos termos do Título VII - A da Consolidação das Leis do Trabalho, aprovada pelo Decreto - Lei nº 5.452, de 1º de maio de 1943, e de acordo com a Lei Federal nº 12440/2011.

7.1.3. QUALIFICAÇÃO ECONÔMICO- FINANCEIRA:

- a) Certidão negativa de falência ou concordata expedida pelo distribuidor da sede da pessoa jurídica, com data de emissão não superior a 60 (sessenta) dias.
- b) Balanço Patrimonial e demonstrações contábeis do último exercício social, já exigíveis e apresentados na forma da lei, que comprovem a boa situação financeira da empresa.
- c) Caso a empresa for constituída a menos de um ano o licitante deverá apresentar o Balanço de Abertura.

7.1.4. QUALIFICAÇÃO TÉCNICA

- a) Em até 10 dias após assinada a Ata de Registro de Preços, a Empresa vencedora do Certame deverá entregar a Secretaria Municipal de Educação e Cultura as amostras acompanhadas de seus respectivos laudos, referente aos itens correspondentes ao vencedor;
- b) As amostras devem ser entregues personalizadas, com a presença de laudos emitidos por laboratório com acreditação para ensaios técnicos junto ao INMETRO, conforme tabelas apresentadas acima e que correspondem a cada Item;



ESTADO DO RIO GRANDE DO SUL

Município de Machadinho

c) Apresentar no mínimo 01 atestado de capacidade técnica, devidamente autenticado, comprovando que a Empresa já forneceu o Item ofertado com qualidade satisfatória (**junto a documentação, envelope nº 02**).

8. DO JULGAMENTO DAS PROPOSTAS E ETAPA DE LANCES

a) Feito o credenciamento das licitantes e na presença delas e demais presentes à Sessão Pública do Pregão, o Pregoeiro receberá os envelopes n.º 1 - Proposta e n.º 2 - Documentação e procederá a abertura dos envelopes contendo as propostas, verificando a aceitabilidade quanto ao objeto, classificando o autor da proposta de menor preço, e aqueles que tenham apresentado propostas em valores sucessivos e superiores em até 10% (dez por cento) relativamente à de menor preço.

b) Serão desclassificadas as propostas que:

a) Não atenderem às exigências contidas no objeto desta licitação;

b) Forem omissas em pontos essenciais, de modo a ensejar dúvidas;

c) Apresentarem rasuras.

8.1. As propostas serão analisadas para identificar erros aritméticos a serem corrigidos pela Comissão de Licitação na conformidade do seguinte critério:

a) Havendo diferença de valores entre números e expressões, prevalecerá o valor indicado pela expressão;

b) Havendo diferença entre um valor unitário e o valor total, resultante da multiplicação deste unitário, prevalecerá o valor unitário e a quantidade para apuração do total; e,

c) O erro de adição é retificado, conservando-se as parcelas corretas, alterando-se o total exposto pelo total corrigido.

8.2. Quando não forem verificadas, no mínimo, 3 (três) propostas escritas de preços nas condições definidas no subitem 8.1. O Pregoeiro classificará as melhores propostas subsequentes, até o máximo de 3 (três), para que seus autores participem dos lances verbais, quaisquer que sejam os preços oferecidos nas propostas escritas.

8.3. Será dado início a etapa de apresentação de lances verbais pelos proponentes, que deverão ser formulados de forma sucessiva, em valores distintos e de crescentes.

8.4. O Pregoeiro convidará, individualmente, as licitantes classificadas, de forma sequencial, a apresentar lances verbais, a partir do autor da proposta classificada de maior preço e as demais, em ordem decrescente de preço. Em caso de empate entre duas ou mais propostas e, não havendo mais lances de menor preço, será realizado o sorteio.

8.5. É vedada a oferta de lance com vista ao empate.

8.6. Dada a palavra ao licitante, este disporá de 5 minutos para apresentar nova proposta.

8.7. Não poderá haver desistência da proposta ou dos lances já ofertados, após abertos os envelopes n.º 1 - Proposta, sujeitando-se a licitante desistente às penalidades constantes neste edital.

8.8. A desistência de apresentar lance verbal, quando convocado pelo Pregoeiro, implicará exclusão da licitante da etapa de lances verbais e na manutenção do último preço apresentado pela licitante, para efeito de posterior ordenação das propostas.

8.9. Caso não se realizem lances verbais, será verificada a conformidade entre a proposta escrita de menor preço e o valor estimado pela Administração.

8.10. Em havendo apenas uma oferta e desde que atenda a todos os termos do edital e seu preço seja compatível com os praticados no mercado, esta poderá ser aceita, podendo o Pregoeiro negociar para que seja obtido o preço melhor.

8.11. O encerramento da etapa competitiva dar-se-á quando, indagados pelo Pregoeiro, os proponentes manifestarem seu desinteresse em apresentar novos lances.



ESTADO DO RIO GRANDE DO SUL
Município de Machadinho

9. DA HABILITAÇÃO

9.1. Declarada encerrada a etapa competitiva e ordenadas as propostas, o Pregoeiro examinará a aceitabilidade da primeira classificada, quanto ao objeto e preço, decidindo motivadamente a respeito.

9.2. Sendo aceitável a proposta de menor preço, será aberto o envelope contendo a documentação de habilitação da licitante que a tiver formulado, para confirmação das suas condições habilitatórias.

9.3. Constatado o atendimento das exigências fixadas no edital, a licitante será declarada vencedora, sendo-lhe adjudicado o lote do certame.

9.4. Se a oferta não for aceitável ou se a licitante desatender as exigências habilitatórias, o Pregoeiro examinará as ofertas subsequentes verificando a sua aceitabilidade e procedendo à habilitação do proponente, na ordem de classificação, e assim sucessivamente, até a apuração de uma proposta que atenda ao edital, sendo a respectiva licitante declarada vencedora e a ela adjudicado o item.

9.5. Nas situações previstas nos subitens 9.3 e 9.4, o Pregoeiro poderá negociar diretamente com o proponente para que seja obtido preço melhor.

9.6. Todos os documentos serão colocados à disposição dos presentes para exame e rubrica.

9.7. Declarado o vencedor, qualquer licitante poderá manifestar imediata e motivadamente a intenção de recorrer, cuja síntese será lavrada em ata, sendo concedido o prazo de 3 (três) dias úteis para a apresentação das razões do recurso, ficando as demais licitantes, desde logo, intimadas para apresentar contrarrazões em igual número de dias, que começarão a contar do primeiro dia útil após o término do prazo da recorrente, sendo-lhes assegurada vista imediata dos autos.

9.7.1. A intenção motivada de recorrer é aquela que identifica, objetivamente, os fatos e o direito que o licitante pretende que sejam revistos pelo pregoeiro.

9.8. O recurso contra a decisão do Pregoeiro não terá efeito suspensivo.

9.9. Decididos os possíveis recursos e constatada a regularidade dos atos procedimentais, a autoridade competente adjudicará e homologará o lote à licitante vencedora do certame.

9.10. Caso, excepcionalmente, seja suspensa ou encerrada a sessão antes de cumpridas todas as fases preestabelecidas, os envelopes, lacrados e devidamente rubricados pelo Pregoeiro e pelos representantes credenciados, ficarão sob a guarda do Pregoeiro, sendo exibidos às licitantes na reabertura da sessão ou na nova sessão previamente marcada para



ESTADO DO RIO GRANDE DO SUL

Município de Machadinho

prosseguimento dos trabalhos, na qual será obrigatória a presença de todas as licitantes, sob pena de desclassificação da proposta e decadência dos direitos das mesmas, inclusive quanto a recursos.

9.11. A microempresa, empresa de pequeno porte, bem como a cooperativa que possuir restrição em qualquer dos documentos de regularidade fiscal, previstos no item 7.1.2 terá sua habilitação condicionada à apresentação de nova documentação, que comprove a sua regularidade em cinco dias úteis, a contar da data em que for declarada como vencedora do certame.

9.12. O prazo que trata o item anterior poderá ser prorrogado, a critério da Administração, desde que seja requerido pelo interessado e que sua concessão não interfira no procedimento licitatório. O pedido deverá ser feito de forma motivada e durante o transcurso do respectivo prazo.

9.12.1 A não regularização da documentação no prazo fixado no item 9.11, implicará na decadência do direito à contratação, sem prejuízo das penalidades previstas neste Edital, sendo facultado à Administração convocar os licitantes remanescentes, na ordem de classificação, para a assinatura do contrato, ou revogar a licitação.

9.13. O benefício de que trata o item 9.11 não eximirá a microempresa, empresa de pequeno porte ou a cooperativa, da apresentação de todos os documentos, ainda que apresentem alguma restrição.

10. ADJUDICAÇÃO E HOMOLOGAÇÃO

10.1. A adjudicação do objeto do presente certame será viabilizada pelo pregoeiro sempre que não houver recurso.

10.2. Decididos os recursos e constatada a regularidade dos atos procedimentais, a autoridade competente homologará e adjudicará o objeto ao vencedor, podendo revogar a licitação nos termos do artigo 49 da Lei Federal 8.666/93.

10.3. A homologação da licitação é de responsabilidade da autoridade competente e só poderá ser realizada depois da adjudicação do objeto ao proponente vencedor pelo Pregoeiro.

11. RESPONSABILIDADES DO CONTRATADO

- a) Realizar a entrega, mediante solicitação da Secretaria Municipal de Educação, do objeto em consonância com a proposta de preços;
- b) Pela concreta aplicação da legislação em vigor relativo a qualidades dos materiais;
- c) Manter, durante toda a execução do contrato, em compatibilidade com as obrigações assumidas, todas as condições de habilitação e qualificação exigidas na licitação;
- d) Arcar com eventuais prejuízos causados ao CONTRATANTE e/ou a terceiros, provocados por ineficiência ou irregularidade cometida na execução do contrato;
- e) Aceitar nas mesmas condições contratuais os acréscimos e supressões até 25% do valor inicial atualizado do contrato ou da nota de empenho;

12. DA VIGÊNCIA

12.1. A Presente Licitação objetiva a Aquisição de Calçados, Mochilas e Estojos, conforme descritos no Objeto deste Edital e Anexo Termo de Referência, devendo a vencedora realizar a entrega dos Itens em um prazo máximo de 20 (vinte) dias após a solicitação, sendo que entrega poderá ser em parcelas, conforme solicitação de produção.

12.2. A Ata terá validade de 12 meses.

13. PAGAMENTO

13.1. O pagamento será efetuado pela Tesouraria Municipal mediante entrega dos Itens, que poderá ser em parcelas produzidas e conferência pela Secretaria Municipal de Educação e apresentação da Nota fiscal correspondente.

14. SANÇÕES ADMINISTRATIVAS

14.1. Pela inexecução parcial ou total do contrato, O Município de Machadinho poderá garantir a prévia defesa, aplicar ao contratado as seguintes penalidades:



ESTADO DO RIO GRANDE DO SUL

Município de Machadinho

- a) Advertência, por escrito, sempre que ocorrem pequenas irregularidades para as quais haja concorrido;
- b) Multa de 10% sobre o valor total atualizado do contrato, por descumprimento de cláusula contratual, podendo variar de acordo com a gravidade de irregularidade;
- b.1) A multa será descontada do valor pendente de pagamento, e caso insuficiente, caberá a Contratada complementar a diferença.
- c) Caso a Contratada persista no descumprimento das obrigações assumidas, ou cometa infração grave o descumprimento contratual, a administração aplicará multa correspondente a 10% do valor total adjudicado e rescindir o contrato de pleno direito, sem prejuízo das demais cominações legais e contratuais, e mais a sanção, conforme a gravidade do ato, de suspensão do direito de licitar e contratar com o contratante pelo prazo de até 02 (dois) anos.
- d) Na hipótese de aplicação de multa fica assegurado ao Município o direito de optar pela dedução correspondente, sobre qualquer pagamento a ser efetuado à contratada.

15. DO REGISTRO DOS PREÇOS

15.1. - Após a homologação do resultado da licitação pela autoridade competente, será efetuado o registro dos preços e dos fornecedores correspondentes mediante a assinatura das Atas de Registro de Preços (**Anexo "IV"**) pelo responsável pelo Órgão Gerenciador e pela licitante vencedora do certame, ficando vedada à transferência ou cessão da Ata de Registro de Preços a terceiros.

15.2. É facultado à Administração, quando a proponente vencedora não atender(em) à convocação para assinatura da Ata de Registro de Preços, a ser realizada até 5 (cinco) dias após a homologação da licitação, nos termos supra referidos, convocar outro licitante, desde que respeitada a ordem de classificação, para após aprovado o respectivo laudo, comprovados os requisitos habilitatórios e feita a negociação, assinar a ata de registro de preços, sem prejuízo das multas previstas em edital e no contrato e das demais cominações legais.

15.3. Os representantes legais das empresas que tiverem os preços registrados terão o prazo de 5 (cinco) dias úteis para assinarem a Ata, sob pena das sanções previstas no Edital.

15.4. Para a assinatura da Ata de Registro de Preços, será considerado o simples fato da empresa vencedora participar do certame licitatório e ter apresentado sua proposta final, por esta Comissão, como ato concreto, tendo em vista a realização de Pregão Presencial. Em caso de não atendimento ou recusa em fazê-lo, da primeira colocada, fica facultado ao Órgão Gerenciador convocar a segunda colocada para, ao mesmo preço e condições da primeira colocada, estar em condições de fornecer bens, sem prejuízo das sanções previstas neste Edital.

15.5. - A efetivação da contratação de fornecimento se caracterizará pela assinatura da Ata de Registro de Preços que terá validade de 12 (doze) meses consecutivos, contados a partir da sua data de assinatura.

15.6. - O fornecedor terá seu registro cancelado quando descumprir as condições da Ata de Registro Preços ou não reduzir o preço registrado quando esse se tornar superior aqueles praticados no mercado.

15.7. - Os preços relacionados na Ata de Registro de Preços poderão sofrer alterações, obedecidas às disposições contidas no Artigo 65 da Lei 8.666/93, em decorrência de eventual redução daqueles praticados no mercado, ou de fato que eleve o custo dos bens registrados.

15.8. - Durante o prazo de validade do Registro de Preços, a Administração Municipal poderá ou não contratar toda ou quantidades parciais do objeto deste Pregão.

16. DA RESCISÃO CONTRATUAL

16.1. - A inexecução total ou parcial do Contrato/Ata de Registro de Preços decorrente desta licitação ensejará sua rescisão administrativa, nas hipóteses previstas nos artigos 77 e 78 da Lei nº 8.666/93 e posteriores alterações, com as consequências previstas no art. 80 da referida Lei, sem que caiba à empresa contratada direito a qualquer indenização.

16.2. A rescisão contratual poderá ser:



ESTADO DO RIO GRANDE DO SUL

Município de Machadinho

- Determinada por ato unilateral da Administração, nos casos enunciados nos incisos I a XII e XVII do art. 78 da Lei 8.666/93;
- Amigável, mediante autorização da autoridade competente, reduzida a termo no processo licitatório, desde que demonstrada conveniência

17. DO CONTRATO E DOS PREÇOS

17.1. - A contratação do objeto licitado será efetivada mediante Autorização de Fornecimento e assinatura da Ata de Registro de Preços.

17.2. - A existência de preços registrados não obriga a Administração a firmar as contratações que deles poderão advir, facultando-se-lhe a realização de licitação específica para a contratação pretendida, sendo assegurado ao beneficiário do registro preferência de fornecimento em igualdade de condições.

17.3. - O Contratado fica obrigado a aceitar, nas mesmas condições contratuais, os acréscimos dos itens licitados, respeitados os limites legais, conforme estabelece o § 1º do art. 65 da Lei 8.666/93.

17.4. - Os preços, durante a vigência da Ata, serão fixos e irrevogáveis, exceto nas hipóteses devidamente comprovadas de ocorrência de situação prevista na alínea “d” do inciso II do art. 65 da Lei 8.666/93 ou de redução dos preços praticados no mercado.

- - A Ata poderá sofrer alterações de acordo com as condições estabelecidas no art. 65 da Lei 8.666/93.

17.5. - Mesmo comprovada a ocorrência da situação prevista na alínea “d”, inciso II, do art. 65 da Lei 8.666/93, a Administração, se julgar conveniente, poderá optar por cancelar a Ata e iniciar outro processo licitatório.

17.6. - O presente Edital e seus Anexos, bem como a proposta do licitante vencedor deste certame, farão parte integrante da Ata de Registro de Preços, independente de transcrição.

18. DAS RESPONSABILIDADES

18.1. DA CONTRATANTE:

18.1.1. Efetuar o registro da licitante classificada em primeiro lugar, firmando a correspondente ata de registro de preços.

18.1.2. Acompanhar a entrega dos produtos/serviços, verificando o cumprimento do(s) prazo(s) e notificando a DETENTORA DA ATA de quaisquer reclamações ou solicitações havidas.

18.1.3. Aplicar as penalidades previstas para o(s) caso(s) de descumprimento do pactuado nesta licitação.

18.1.4. Empenhar os recursos necessários garantindo o pagamento das Notas Fiscais/Faturas em dia.

18.1.5. Exercer, através dos servidores, ampla fiscalização em todas as fases da execução do Contrato/Ata de Registro de Preços.

18.1.6. Publicar o extrato da Ata de Registro de Preços e de seus aditivos, se ocorrerem.

18.2. DA CONTRATADA

18.2.1 – Fornecer os produtos/serviços nas condições, no preço e no prazo estipulados na proposta. Impossibilitada de cumprir o(s) prazo(s) de entrega, a DETENTORA DA ATA deverá adotar os



ESTADO DO RIO GRANDE DO SUL

Município de Machadinho

seguintes procedimentos:

I – Protocolar o pedido de prorrogação de prazo até a data-limite para entrega, devendo, no mínimo, constar:

- a) identificação do objeto, número do pregão, número da Autorização de Fornecimento e da ata de registro de preços.
- b) justificativa plausível quanto à necessidade da prorrogação.
- c) documentação comprobatória.
- d) indicação do novo prazo a ser cumprido.

II – O(s) pedido(s) de prorrogação de prazo, em conformidade com o disposto no inciso anterior, será(ão) apreciado(s) com base na justificativa apresentada, na documentação acostada e no interesse público envolvido, ficando a critério da Administração o seu deferimento.

III – Caso a Administração conceda a prorrogação do prazo, nova data-limite será estabelecida, em conformidade com o deferido.

IV – Caso a Administração não conceda a prorrogação do prazo, a DETENTORA DA ATA estará sujeita às sanções administrativas pertinentes.

V – Serão considerados intempestivos os pedidos de prorrogação efetuados após a expiração do prazo de entrega.

VI – O não cumprimento do disposto nos incisos anteriores facultará ao Município a adoção de medidas objetivando possível rescisão contratual, incorrendo a DETENTORA DA ATA, conforme o caso, nas sanções administrativas cabíveis.

18.2.2 – Entregar os produtos/serviços nos locais indicados na Autorização de Fornecimento, respeitando os horários de atendimento.

18.2.3 – Emitir a nota fiscal/ boleto observando o disposto no item 11 deste edital.

18.2.4 – Manter durante o prazo de validade do registro todas as condições de habilitação e qualificação exigidas nesta licitação.

18.2.5 - Responsabilizar-se por quaisquer danos pessoais ou materiais ocasionados por seus empregados durante a execução dos serviços;

18.2.6 - Fornecer todos os materiais, equipamentos e mão de obra necessários à perfeita execução dos serviços.

19. DA DOTAÇÃO ORÇAMENTÁRIA

A despesa para a execução do objeto licitado correrá por conta da Dotação Orçamentária da lei de meios em execução:

07-Secretaria de Educação e Cultura

01-Art 212 CF-MDE

2.032-Manutenção das atividades do Ensino Fundamental

33903000-Material de Consumo

Cod de Empenho-814

Recurso 20

20. DISPOSIÇÕES GERAIS

20.1. É facultado ao Pregoeiro oficial, auxiliado pela Equipe de Apoio, proceder em qualquer fase da licitação, diligências destinadas a esclarecer ou a complementar a instrução do processo, vedada a inclusão posterior de documento ou informação que deveria constar originalmente da proposta.



ESTADO DO RIO GRANDE DO SUL
Município de Machadinho

20.2. A critério da Administração o objeto da presente licitação poderá sofrer acréscimos ou supressões, de acordo com o artigo 65, § 1º, da Lei n.º 8.666/93.

20.3. A apresentação da proposta de preços implica na aceitação plena e total das condições deste Pregão, sujeitando-se às sanções previstas nos artigos 86 a 88, da Lei n.º 8.666/93.

20.4. Quaisquer elementos, informações e esclarecimentos relativos ao procedimento licitatório serão prestados pelo Pregoeiro Oficial e membros da Equipe de Apoio do Município de Machadinho, estado do Rio Grande do Sul, situada na Avenida Frei Teófilo, nº 414, Centro, no horário das 07:00 hs às 13:00 hs.

20.4.1. As empresas que necessitarem de maiores informações a respeito do objeto licitado deverão entrar em contato com o telefone (54) 3551-1254, das 07:30hs às 11:30 e das 13:00hs às 17:00hs.

20.4.2. O Contratante não aceitará, sob nenhum pretexto, a transferência de responsabilidade do CONTRATADO para outras entidades sejam fabricantes, técnicos ou quaisquer outros.

20.4.3.

21. O MUNICÍPIO DE MACHADINHO, reserva-se o direito de anular ou revogar a presente licitação, no total ou em parte, sem que caiba indenização de qualquer espécie.

21.1. Fica eleito o Foro da Comarca de São José do Ouro para dirimir quaisquer litígios oriundos da licitação e do contrato dela decorrente, com expressa renúncia a outro qualquer, por mais privilegiado que seja.

22. INTEGRAM ESTE PREGÃO:

Anexo I – Modelo de Declaração de que cumpre com os requisitos de habilitação.

Anexo II – Modelo de Credenciamento.

Anexo III – Modelo Declaração que não emprega menores

Anexo IV – Minuta Ata de Registro de Preços

Anexo V – Termo de Referência

GABINETE DO PREFEITO MUNICIPAL
MACHADINHO, RS, 06 DE ABRIL DE 2022.

ALCIR GRISON
PREFEITO MUNICIPAL



ESTADO DO RIO GRANDE DO SUL
Município de Machadinho

**ANEXO I – MODELO DECLARAÇÃO DE QUE CUMPRE
COM OS REQUISITOS DE HABILITAÇÃO**

Pregão Presencial nº 010/2022

_____, CNPJ nº _____, sediada na
Rua _____, município de _____, **DECLARA**, sob as penas da lei, que
cumpre plenamente os requisitos de habilitação no presente Pregão Presencial nº 010/2022, e, ainda,
que está ciente da obrigatoriedade de declarar ocorrências posteriores, bem como atende a todos os
itens e disposições do edital.

_____, _____, _____ de _____ de 2022.

empresa



ESTADO DO RIO GRANDE DO SUL
Município de Machadinho

ANEXO II
MODELO CREDENCIAMENTO

Pregão Presencial nº 010/2022

Através do presente, credenciamos o (a) Sr. _____, a participar da licitação instaurada pelo Município de Machadinho, na modalidade de Pregão Presencial, sob o nº 010/2022, na qualidade de REPRESENTANTE LEGAL, outorgando-lhe plenos poderes para pronunciar-se em nome da empresa _____, CNPJ nº _____, formular lances, negociar preços e praticar todos os atos inerentes ao certame, inclusive interpor e desistir de recursos em todas as fases licitatórias.

_____, _____, _____ de _____ de 2022.

empresa



ESTADO DO RIO GRANDE DO SUL
Município de Machadinho

**ANEXO III – MODELO DE
DECLARAÇÃO QUE NÃO EMPREGA MENORES**

Pregão Presencial nº 010/2022

_____, inscrita no CNPJ sob nº _____, estabelecida na rua _____, _____, na cidade de _____, representada neste ato pelo Sr. _____, portador do CPF _____, residente e domiciliado na cidade de _____, DECLARA, para fins do disposto no inciso V do art. 27 da Lei nº 8.666, de 21 de junho de 1993, acrescido pela Lei nº 9.854, de 27 de outubro de 1999, que não emprega menor de dezoito anos em trabalho noturno, perigoso ou insalubre e não emprega menor de dezesseis anos. () Salvo na condição de aprendiz, a partir dos 14 (quatorze) anos.

_____, _____, _____ de _____ de 2022.

empresa



ESTADO DO RIO GRANDE DO SUL
Município de Machadinho

ANEXO “IV”

TERMO DE COMPROMISSO/ATA DE REGISTRO DE PREÇOS

ROCESSO LICITATÓRIO N. 025/2022

PREGÃO PRESENCIAL N. 010/2022

O Município de Machadinho/RS, com sede na Avenida Frei Teófilo, 1414, Centro, neste ato representado pelo Prefeito Municipal, Sr. _____ e a empresa _____, inscritano CNPJ nº _____, nesta Ata representada pelo seu(ua), Sr(a). _____, portador (a) do CPF nº _____, nos termos das Leis nº 10.520/02 e nº 8.666/93, das demais normas legais aplicáveis, em face da classificação das propostas apresentadas no **Pregão Presencial para Registro de Preços n. 010/2022**, e homologada pela autoridade competente, RESOLVEM registrar os preços para aquisição dos bens, objeto do Pregão acima citado, que passam a fazer parte desta, nos seguintes termos:

Cláusula Primeira – Do objeto, preços e quantidades

A presente ata tem por objeto o registro de preços para a futura e eventual aquisição de calçados, mochilas e estojos, para os alunos da rede municipal de ensino, conforme especificações do Anexo V - Termo de Referência deste edital, conforme especificações abaixo:

Item	Quant.	Unid.	Marca	Descrição	Preço Unit. Máximo	Preço Total
------	--------	-------	-------	-----------	--------------------	-------------

Cláusula Segunda – Da validade da Ata

A presente Ata de Registro de Preços terá validade de 12 (doze) meses consecutivos contados da data de assinatura.

Durante o prazo de validade desta Ata de Registro de Preços, o Município de Machadinho R/S não será obrigado a firmar as contratações que dela poderão advir, facultando-se lhe a realização de licitação específica para a contratação pretendida, sendo assegurado ao beneficiário do registro preferência de fornecimento em igualdade de condições.

As quantidades relacionadas no Anexo “V” são estimadas e deverão ser fornecidas pela(s) licitante(s) vencedora(s) no prazo máximo de 20 (vinte) dias consecutivos após a emissão de Autorização de Fornecimento, sob pena da aplicação das penalidades constantes na Lei 8.666/93 e/ou 10.520/02.

Os preços, durante a vigência da Ata, serão fixos e irremovíveis, exceto nas hipóteses devidamente comprovadas, de ocorrência de situação prevista na alínea “d” do inciso II do art. 65 da Lei 8.666/93 ou de redução dos preços praticados no mercado.

A Ata poderá sofrer alterações de acordo com as condições estabelecidas no art. 65 da Lei 8.666/93.

Cláusula Terceira – Das disposições finais e do foro

A empresa acima descrita passará a ser denominada detentora da Ata de Registro de Preços após a assinatura desta.

Integram esta Ata, o edital do **Pregão Presencial RP n. 010/2022** e a proposta da Detentora da Ata.

Fica eleito o Foro da Comarca de São José do Ouro R/S para dirimir quaisquer questões decorrentes da utilização da presente ata.



ESTADO DO RIO GRANDE DO SUL
Município de Machadinho

Os casos omissos serão resolvidos de acordo com as Leis 10.520/2002, Lei 8.666/93, e se for o caso, conforme disposições da Lei nº 8.078/90 (Código de Defesa do Consumidor), Código Civil e legislações pertinentes à matéria.

Machadinho, em _____ de _____ de 2022.

MUNICÍPIO DE MACHADINHO
Prefeito Municipal

EMPRESA DETENTORA DA ATA
XXX - Representante



ESTADO DO RIO GRANDE DO SUL
PREFEITURA MUNICIPAL DE MACHADINHO
Av. Frei Teófilo, 414 – Machadinho - Rs

ANEXO
TERMO DE REFERÊNCIA

PREGÃO PRESENCIAL 010/2022
REGISTRO DE PREÇOS
AQUISIÇÃO DE TÊNIS, MOCHILAS E ESTOJOS

CARACTERÍSTICAS/ESPECIFICAÇÕES:



LOTE 01 – ITEM 01
TÊNIS ESCOLAR – FECHAMENTO COM VELCRO
Até 1000 unidades - Tênis infantil
Valor Máximo: R\$ 122,00

ESPECIFICAÇÃO TÉCNICA

Considerações Gerais

A especificação técnica dos produtos descritos a seguir utiliza como referência a norma ABNT NBR 16473 – Confortos em calçados escolares – requisitos e ensaios – primeira edição 11.04.2016, ajustando-se às necessidades e características desejadas pela Prefeitura.

O Tênis deve ser fabricado no processo de montagem ensacada, com fixação da palmilha ao cabedal pelo processo de costura Strobel (Overloque) e após ser AUTOCLAVADO, com vulcanização direta da borracha da banda lateral no solado e na lona do cabedal.

Por se tratar de um produto em produção fabril, exige-se que as dimensões dos calçados acompanham os padrões comerciais baseados na escala francesa cujo fator de conversão é 0,66667 centímetros de número a número. A medida realizada em calçado já confeccionado deverá ser efetuada na palmilha amortecedora ou palmilha de overloque, com variação permitida de 3% (+/-). Deve ter o Logo do órgão aplicado na Tira do Velcro. A marca da amostra deverá ser a mesma constante na proposta de preços junto com os laudos e conseqüentemente deverá permanecer inalterada durante toda a vigência da ata de registro de preços, sob pena de desclassificação e/ou cancelamento da ata.



Vista externa (Foto Ilustrativa)



ESTADO DO RIO GRANDE DO SUL
PREFEITURA MUNICIPAL DE MACHADINHO
Av. Frei Teófilo, 414 – Machadinho - Rs

1 - COR E MATERIAL DO CABEDAL E LINGUETA - A gáspea do cabedal, laterais e lingueta, deverão ser de lona 100% algodão, de no mínimo 300 gramas por metro quadrado, na cor Azul semelhante ao Pantone 19-3920 TPX, devendo estar dublada com sarja também de 100% algodão desengomado com gramatura mínima de 230 gramas por metro quadrado, totalizando assim um mínimo de 530 gramas por metro quadrado, no conjunto.

2 - CONTRA FORTE - O contra forte se localiza na região do calcanhar entre a lona externa e a espuma interna. É fabricado em elastômero vulcanizado flexível de no mínimo 1,2 mm, devendo ser chanfrado em toda sua borda superior na largura mínima de 8 mm terminando em zero.

3 – FORRO - O tênis deve ser todo forrado internamente com tecido poliéster (gramatura mínima 130 Gr/m²) na cor Preto, dublado com espuma de poliuretano de no mínimo 5 mm de espessura e densidade 26 kg/m³ (quilograma por metro cúbico).

4 - DEBRUM E COSTURAS - A gáspea deve ser toda debruada. O debrum será de Gorgurão com largura mínima de 12 mm e com bordas que não desfiam. Na mesma cor do cabedal.

Todas as costuras têm de 3 a 4 pontos/cm e tem um arremate de, no mínimo, 2 pontos nas extremidades. As costuras externas “aparentes” devem ser duplas e afastadas de 2,2 a 2,6 mm entre si. A linha usada deve ser de poliamida (nylon) número comercial 40, na cor Branca.

5 - FECHAMENTO COM VELCRO - Tênis escolar infantil deve ter fechamento com uma tira de velcro sendo que a mesma deverá ter em torno de 40 mm de largura, podendo variar conforme a escala de numero a numero, toda debruada, igual o cabedal.

6 - BIQUEIRA, SOBRE BIQUEIRA, BANDA LATERAL - Devem ser de uma Composição elastomérica vulcanizada, composta por borracha natural (NR), borracha de butadieno estireno (SBR) e borracha de etileno propileno dieno (EPDM), sendo estes componentes preponderantes. Biqueira e sobre biqueira com espessura mínima de 1,4 mm.

6.1 - CORES: a Biqueira e a Banda Lateral devem ser na cor Branca, a Sobre Biqueira e o Friso na cor Azul semelhante ao Pantone 19-3920 TPX, o Filete na cor Verde semelhante ao Pantone 17-6153 TPX. A sobre biqueira deverá ter gravação de reforço, tudo similar à ilustração da vista externa.

7 - NA ILUSTRAÇÃO ABAIXO UMA FOTO DO PRODUTO PARA ORIENTAÇÃO DAS PARTES DO TÊNIS EM QUESTÃO.



FOTO ILUSTRATIVA



ESTADO DO RIO GRANDE DO SUL
PREFEITURA MUNICIPAL DE MACHADINHO
Av. Frei Teófilo, 414 – Machadinho - Rs

8 - ETIQUETA – Deverá ser colocada na parte traseira do tênis também de elastômero vulcanizado (mesmo material da banda lateral) na cor Azul semelhante ao Pantone 19-3920 TPX, com escrita do nome do Órgão.



Foto Ilustrativa

9 - Palmilha Amortecedora - Palmilha de EVA de no mínimo 4,5 milímetros de espessura, dublada com sarja 100% algodão na cor Preta, com no mínimo 220 gramas por metro quadrado.



Palmilha amortecedora (Foto Ilustrativa)

10 - SOLA – Peça integrante da base inferior do calçado. Deverá ser fabricado em “PU”, Poliuretano poliéter de alta resistência a hidrólise. Este solado deve ser na cor Preto, devendo ter a gravação da numeração em todos os tamanhos de forma permanente, e formato antiderrapante, similar à ilustração abaixo. E na sua base deve acompanhar o perfil da forma e ser em formato de cunha, com espessura dianteira (**Espessura A**) 5 milímetros, e espessura trazeira (**Espessura B**) 9 milímetros, tolerância admitida +/- 1 milímetro, isso deve ser seguido em todos os tamanhos.

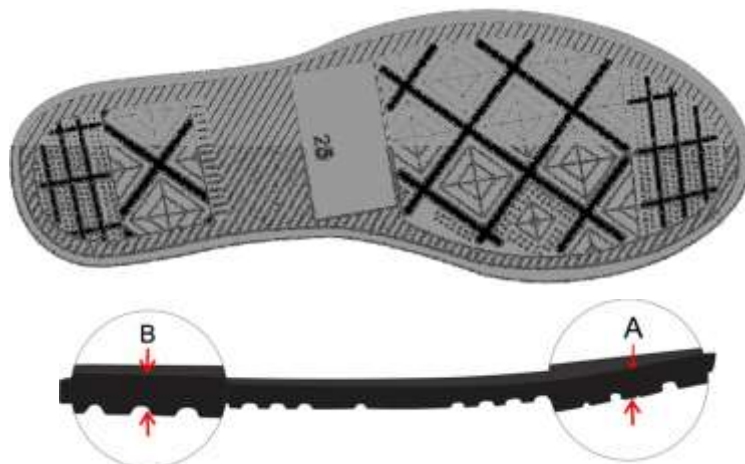

Vista do solado com desenho antiderrapante com o número gravado

(Foto Ilustrativa)

11 – AMOSTRAS - As amostras deverão ser apresentadas nos números: 1 par número 18, 1 par número 20, 1 par número 27 e 1 par número 29, para análise dos materiais utilizados,



ESTADO DO RIO GRANDE DO SUL
PREFEITURA MUNICIPAL DE MACHADINHO
Av. Frei Teófilo, 414 – Machadinho - Rs

deverão acompanhar as amostras os insumos usados na fabricação dos calçados tais como: 1 par de solado, 1 par de palmilha amortecedora, amostra da lona do cabedal, sarja, forro com espuma estes três itens de preferência amostra no tamanho A4, biqueira, sobre biqueira, banda lateral, ilhoses, contra forte, debrum, tira do velcro, palmilha de overloque. Estes materiais serão submetidos a análise em laboratório juntamente com as amostras, se necessidade houver, para avaliação da conformidade dos insumos e cores conforme especificações, normas técnicas e valores para aceitabilidade dos materiais descritos neste EDITAL.

12 - LAUDO - SUBSTÂNCIAS RESTRITIVAS DO SOLADO E PALMILHA - Por se tratar de produto de uso infantil, exige que o solado e a palmilha da papete seja isento de FTALATOS CONFORME LEI 3222/12 - FTALATOS tem seu uso restrito redobrando-se os cuidados quando tratamos de produtos que serão usados por crianças em fase de crescimento - para comprovação disso será necessário entregar junto com as amostras o laudo de laboratório abaixo:

NORMA	ESPECIFICAÇÃO / REFERÊNCIA NORMATIVA
SOLADO E PALMILHA BS EN 14372- REQUISITOS DE SEGURANÇA- ITEM 6.3.2: DETERMINAÇÃO DE FTALATOS	UE, EUA, CANADÁ ARGENTINA, BRAZIL: SOMATÓRIO NÃO PODE SER SUPERIOR A 0,1% EM MASSA 1.000/PPM (partes por milhão);

13 – LAUDO - CONFORTO DO TÊNIS - Os tênis deverão atender as normas de conforto, devendo o Laudo de Conforto ser entregue junto com as Amostras, segundo as NBRs abaixo, e seu resultado terá que atingir o resultado final: **CONFORTAVEL**.

ITENS	ENSAIO	DESCRIÇÃO
1	ABNT NBR 14834	Conforto do calçado (norma geral);
2	ABNT NBR 14835	Massa do calçado
3	ABNT NBR 14836	Pico de pressão na região do calcâneo. Pico de pressão na região da cabeça dos metatarsos;
4	ABNT NBR 14837	Temperatura interna
5	ABNT NBR 14838	Índice de amortecimento;
6	ABNT NBR 14839	Índice de Pronação;
7	ABNT NBR 14840	Percepção de calce Marcas/lesões Sintomas de dor/ Formação de bolhas e/ ou lesões;



ESTADO DO RIO GRANDE DO SUL
PREFEITURA MUNICIPAL DE MACHADINHO
Av. Frei Teófilo, 414 – Machadinho - Rs

14 - LAUDOS - DEMOSTRAÇÃO DE QUALIDADE E DURABILIDADE- O tênis deverá atender as normas técnicas elencadas no quadro abaixo, sendo que os laudos dos ensaios devem acompanhar as Amostras; para que fique demonstrada a plena qualidade do produto:

ITENS	ENSAIO	DESCRIÇÃO	Orientação
1	NBR 14742	Determinação da resistência a flexões contínuas em um ângulo de 90° <u>o ensaio deverá ser realizado após envelhecimento por hidrólise</u>	Sem corte inicial: sem danos após 30.000 flexões Com corte inicial: progressão do corte: máximo 4 mm
2	NBR 14738	Determinação da resistência ao desgaste por abrasão - Perda de espessura – Solado, após envelhecimento por hidrólise	Média solicitação: Até 70 centésimo de mm
3	ABNT NBR 15379	Determinação da resistência da colagem da banda lateral <u>APÓS ENVELHECIMENTO POR Hidrólise</u> banda lateral x cabedal e banda lateral x solado	Calçado de uso diário: Mínimo 4,5 N/mm
4	Satra TM 352	Distinção do tipo de poliuretano do Solado	Poliuretano PU POLIETER
5	ABNT NBR 14739	Deformação dinâmica da Palmilha Amortecedora	Máximo 20 %
6	ISO 13287/19	Fricção de calçados e pisos (Resistência ao deslizamento)	Coefficiente de Atrito Seco: Mínimo 0,50 (média) Úmido mínimo 0,35 (média) Força Aplicada 400 N
7	ABNT NBR 15496/20	LONA DO CABEDAL E FORRO Construção superior do calçado – determinação da resistência a abrasão – Método Martindale Cabedal externo e forro	<u>Cabedal externo</u> : 51.200 ciclos a seco: abrasão leve e descoloração leve (maior ou igual ao grau três na escala de cinzas, conforme ABNT NBR ISSO 105 A02) 25.600 ciclos a úmido: abrasão moderada e descoloração leve (maior ou igual ao grau três na escala de cinzas, conforme ABNT NBR ISSO 105 A02) <u>Forro</u> : 25.600 ciclos a seco e 12.800 a úmido. O forro não deve apresentar furos

15 - ACREDITAÇÃO - Os laudos dos itens 12, 13 e 14 deverão ser realizados por laboratório comprovadamente acreditado pelo INMETRO. Para isso é necessário apresentação de cópia simples do certificado de acreditação emitido pelo **Instituto Nacional de Metrologia, Qualidade e Tecnologia - INMETRO** ou que tenham a chancela do mesmo.



ESTADO DO RIO GRANDE DO SUL
PREFEITURA MUNICIPAL DE MACHADINHO
Av. Frei Teófilo, 414 – Machadinho - Rs

LOTE 01 – ITEM 02
TÊNIS ESCOLAR - FECHAMENTO DE CADARÇO
Até 1800 unidades - Tênis infantil
Valor Máximo: R\$ 122,00

ESPECIFICAÇÃO TÉCNICA

Considerações Gerais

A especificação técnica dos produtos descritos a seguir utiliza como referência a norma ABNT NBR 16473 – Confortos em calçados escolares – requisitos e ensaios – primeira edição 11.04.2016, ajustando-se às necessidades e características desejadas pela Prefeitura.

O Tênis deve ser fabricado no processo de montagem ensacada, com fixação da palmilha ao cabedal pelo processo de costura Strobel (Overloque) e após ser AUTOCLAVADO, com vulcanização direta da borracha da banda lateral no solado e na lona do cabedal.

Por se tratar de um produto em produção fabril, exige-se que as dimensões dos calçados acompanham os padrões comerciais baseados na escala francesa cujo fator de conversão é 0,66667 centímetros de número a número. A medida realizada em calçado já confeccionado deverá ser efetuada na palmilha amortecedora ou palmilha de overloque, com variação permitida de 3% (+/-). Deve ter o Logo do órgão aplicado na Lateral do Tênis. A marca da amostra deverá ser a mesma constante na proposta de preços junto com os laudos e conseqüentemente deverá permanecer inalterada durante toda a vigência da ata de registro de preços, sob pena de desclassificação e/ou cancelamento da ata.



Vista externa (Foto Ilustrativa)



ESTADO DO RIO GRANDE DO SUL
PREFEITURA MUNICIPAL DE MACHADINHO
Av. Frei Teófilo, 414 – Machadinho - Rs

1 - COR E MATERIAL DO CABEDAL E LINGUETA - A gáspea do cabedal, laterais e lingueta, deverão ser de lona 100% algodão, de no mínimo 300 gramas por metro quadrado, na cor Azul semelhante ao Pantone 19-3920 TPX, devendo estar dublada com sarja também de 100% algodão desengomado com gramatura mínima de 230 gramas por metro quadrado, totalizando assim um mínimo de 530 gramas por metro quadrado, no conjunto.

2 - CONTRA FORTE - O contra forte se localiza na região do calcanhar entre a lona externa e a espuma interna. É fabricado em elastômero vulcanizado flexível de no mínimo 1,2 mm de espessura, devendo ser chanfrado em toda sua borda superior na largura mínima de 8 mm terminando em zero.

3 - FORRO- O tênis deve ser todo forrado internamente com tecido poliéster (gramatura mínima 130 Gr/m²) na cor Preto, dublado com espuma de poliuretano de no mínimo 5 mm de espessura e densidade 26 kg/m³ (quilograma por metro cúbico).

4 - DEBRUM E COSTURAS - A gáspea deve ser toda debruada. O debrum será de Gorgurão com largura mínima de 12 mm e com bordas que não desfiam. Na mesma cor do cabedal.

Todas as costuras têm de 3 a 4 pontos/cm e tem um arremate de no mínimo 2 pontos nas extremidades. As costuras externas “aparentes” devem ser duplas e afastadas de 2,2 a 2,6 mm entre si. A linha usada deve ser de poliamida (nylon) número comercial 40, na cor Branca.

5 - CADARÇO / ATACADOR – O tênis deverá ser entregue com Um par de cadarço na cor Branco, devendo ser de algodão com fibras sintéticas, armação trançada e chata, largura de no mínimo de 7,00 mm e comprimento adequado a cada número.

6 - ILHÓSES – Devem ser de alumínio com acabamento natural, diâmetro interno mínimo de 5 mm, composto por duas peças (ilhós e arruela) nos passadores do cadarço.

7 - BIQUEIRA, SOBRE BIQUEIRA, BANDA LATERAL - Devem ser de uma Composição elastomérica vulcanizada, composta por borracha natural (NR), borracha de butadieno estireno (SBR) e borracha de etileno propileno dieno (EPDM), sendo estes componentes preponderantes. Biqueira e Sobre Biqueira com espessura mínima de 1,4 mm.

7.1 - CORES: a Biqueira e a Banda Lateral devem ser na cor Branca, a Sobre Biqueira e o Friso na cor Azul semelhante ao Pantone 19-3920 TPX, o Filete na cor Verde semelhante ao Pantone 17-6153 TPX. A sobre biqueira deverá ter gravação de reforço, tudo similar à ilustração da vista externa.

8 - NA ILUSTRAÇÃO ABAIXO UMA FOTO DO PRODUTO PARA ORIENTAÇÃO DAS PARTES DO TÊNIS EM QUESTÃO.



FOTO ILUSTRATIVA



ESTADO DO RIO GRANDE DO SUL
PREFEITURA MUNICIPAL DE MACHADINHO
Av. Frei Teófilo, 414 – Machadinho - Rs

9 - ETIQUETA – Deverá ser colocada na parte traseira do tênis também de elastômero vulcanizado (mesmo material da banda lateral) na cor Azul semelhante ao Pantone 19-3920 TPX, com escrita do nome do Órgão.



(Foto Ilustrativa)

10 - Palmilha Amortecedora - Palmilha de EVA de no mínimo 4,5 milímetros de espessura, dobrada com sarja 100% algodão na cor Preta, com no mínimo 220 gramas por metro quadrado.



Palmilha amortecedora (Foto Ilustrativa)

11 - SOLA – Peça integrante da base inferior do calçado. Deverá ser fabricado em “PU”, Poliuretano poliéter de alta resistência a hidrólise. Este solado deve ser na cor Preto, devendo ter a gravação da numeração em todos os tamanhos de forma permanente, e formato antiderrapante, similar à ilustração abaixo. E na sua base deve acompanhar o perfil da forma e ser em formato de cunha, com espessura dianteira (**Espessura A**) 5 milímetros, e espessura trazeira (**Espessura B**) 9 milímetros, tolerância admitida +/- 1 milímetro, isso deve ser seguido em todos os tamanhos.

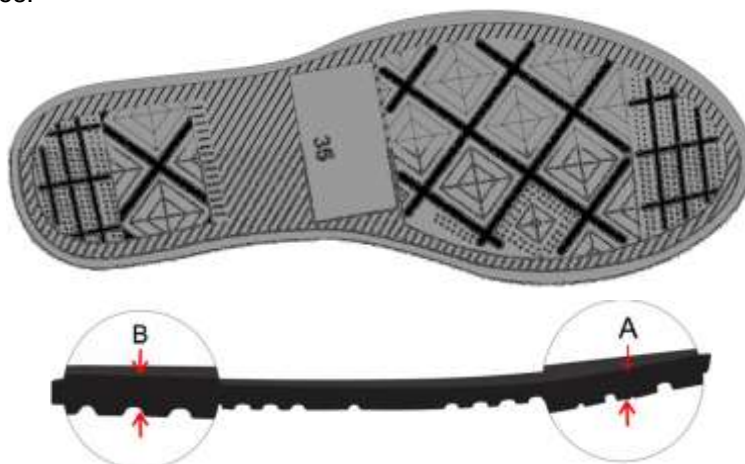

Vista do solado com desenho antiderrapante com o número gravado

(Foto Ilustrativa)

12 - AMOSTRAS - As amostras deverão ser apresentadas nos números: 1 par número 33, 1 par número 37, 1 par número 39 e 1 par número 42, para análise dos materiais utilizados,



ESTADO DO RIO GRANDE DO SUL
PREFEITURA MUNICIPAL DE MACHADINHO
Av. Frei Teófilo, 414 – Machadinho - Rs

deverão acompanhar as amostras os insumos usados na fabricação dos calçados tais como: 1 par de solado, 1 par de palmilha amortecedora, amostra da lona do cabedal, sarja, forro com espuma estes três itens de preferência amostra no tamanho A4, biqueira, sobre biqueira, banda lateral, ilhoses, contra forte, debrum, cadarço(s), palmilha de overloque. Estes materiais serão submetidos a análise em laboratório juntamente com as amostras, se necessidade houver, para avaliação da conformidade dos insumos e cores conforme especificação, normas técnicas e valores para aceitabilidade dos materiais descritos neste EDITAL.

13 – LAUDO - CONFORTO DO TÊNIS - Os tênis deverão atender as normas de conforto, devendo o Laudo de Conforto ser entregue junto com as Amostras, segundo as NBRs abaixo, e seu resultado terá que atingir o resultado final: **CONFORTAVEL**.

ITENS	ENSAIO	DESCRIÇÃO
1	ABNT NBR 14834	Conforto do calçado (norma geral);
2	ABNT NBR 14835	Massa do calçado
3	ABNT NBR 14836	Pico de pressão na região do calcâneo. Pico de pressão na região da cabeça dos metatarsos;
4	ABNT NBR 14837	Temperatura interna
5	ABNT NBR 14838	Índice de amortecimento;
6	ABNT NBR 14839	Índice de Pronação;
7	ABNT NBR 14840	Percepção de calce Marcas/lesões Sintomas de dor/ Formação de bolhas e/ ou lesões;

14 - LAUDOS - DEMONSTRAÇÃO DE QUALIDADE E DURABILIDADE- O tênis deverá atender as normas técnicas elencadas no quadro abaixo, sendo que os laudos dos ensaios devem acompanhar as Amostras; para que fique demonstrada a plena qualidade do produto:

ITENS	ENSAIO	DESCRIÇÃO	Orientação
1	NBR 14742	Determinação da resistência a flexões contínuas em um ângulo de 90º <u>o ensaio deverá ser realizado após envelhecimento por hidrólise</u>	Sem corte inicial: sem danos após 30.000 flexões Com corte inicial: progressão do corte: máximo 4 mm
2	NBR 14738	Determinação da resistência ao desgaste por abrasão - Perda de espessura – Solado, após envelhecimento por hidrólise	Média solicitação: Até 70 centésimo de mm



ESTADO DO RIO GRANDE DO SUL
PREFEITURA MUNICIPAL DE MACHADINHO
Av. Frei Teófilo, 414 – Machadinho - Rs

3	ABNT NBR 15379	Determinação da resistência da colagem da banda lateral <u>APÓS ENVELHECIMENTO POR Hidrólise</u> banda lateral x cabedal e banda lateral x solado	Calçado de uso diário: Mínimo 4,5 N/mm
4	Satra TM 352	Distinção do tipo de poliuretano do Solado	Poliuretano PU POLIETER
5	ABNT NBR 14739	Deformação dinâmica da Palmilha Amortecedora	Máximo 20 %
6	ISO 13287/19	Fricção de calçados e pisos (Resistência ao deslizamento)	Coefficiente de Atrito Seco: Mínimo 0,50 (média) Úmido mínimo 0,35 (média) Força Aplicada 400 N
7	ABNT NBR 15496/20	LONA DO CABEDAL E FORRO Construção superior do calçado – determinação da resistência a abrasão – Método Martindale Cabedal externo e forro	<u>Cabedal externo</u> : 51.200 ciclos a seco: abrasão leve e descoloração leve (maior ou igual ao grau três na escala de cinzas, conforme ABNT NBR ISSO 105 A02) 25.600 ciclos a úmido: abrasão moderada e descoloração leve (maior ou igual ao grau três na escala de cinzas, conforme ABNT NBR ISSO 105 A02) <u>Forro</u> : 25.600 ciclos a seco e 12.800 a úmido. O forro não deve apresentar furos
8	EN ISO 22774 – Procedimento 1	ATACADORES. Resistência do atacador à fricção.	Não devem estar danificados até 15.000 ciclos de fricção
9	ABNT NBR 15262/12	ILHOSES Determinação da resistência à corrosão	Leve corrosão e alteração visual

15 - ACREDITAÇÃO - Os laudos dos itens 13 e 14 deverão ser realizados por laboratório comprovadamente acreditado pelo INMETRO. Para isso é necessário apresentação de cópia simples do certificado de acreditação emitido pelo **Instituto Nacional de Metrologia, Qualidade e Tecnologia - INMETRO** ou que tenham a chancela do mesmo.



ESTADO DO RIO GRANDE DO SUL
PREFEITURA MUNICIPAL DE MACHADINHO
Av. Frei Teófilo, 414 – Machadinho - Rs

LOTE 02 – ITEM 01

MOCHILA ESCOLAR INFANTIL COM CARRINHO

Até 1000 unidades

Valor Máximo: R\$ 146,00



Corpo Principal com 330 mm de altura por 270 mm de largura por 120 mm de profundidade, em tecido 100% Poliéster norma NBR 13538/95, Rip Stop Retangular, forma-se um retângulo de dimensões aproximadas 4mm de largura por 2,5mm de comprimento, Título fio de trama norma ABNT NBR 13216/94 Tex: 38,20 - Dtex: 381,96 - Denier: 343,77 - CV %: 0,96 - 370/96 DTEX (+/-5%), Título de Fio Urdume NBR 13216/94 - Tex: 36,53 - Dtex: 365,26 - Denier: 328,73 - CV %: 0,73, Gramatura norma ABNT NBR 10591/08 de 215g/m² (+/-5%), Estrutura do tecido NBR 12546/17 maquinado derivado de tela, Espessura 0,35mm (+/-5%), com 20 fios/cm (+/-2%) no urdume e 19 fios/cm (+/-2%) na trama norma ABNT NBR 10588/15, na cor Pantone 19-3915TPX. Tecido comprovado por laudo fornecido por laboratório acreditado pelo INMETRO. Abertura principal feita por zíper número 8 na cor Pantone 19-4027 TPX, com fadiga de pelo menos 5000 ciclos sem falha, com 550mm de comprimento, tendo no acabamento superior do zíper um cadarço de debrum dobrado em 100% poliéster na cor Pantone 19-4027 TPX. Parte frontal com acabamento externo com friso coestruzado brilhante em policloreto de vinila 4/11 na cor Pantone 14-0446 TPX. Bolso frontal superior fixado a 50mm da parte superior da mochila com 190mm de largura central por 120mm de altura em tecido 100% Poliéster norma NBR 13538/95, Rip Stop Retangular, forma-se um retângulo de dimensões aproximadas 4mm de largura por 2,5mm de comprimento, Título fio de trama norma ABNT NBR 13216/94 Tex: 38,20 - Dtex: 381,96 - Denier: 343,77 - CV %: 0,96 - 370/96 DTEX (+/-5%), Título de Fio Urdume NBR 13216/94 - Tex: 36,53 - Dtex: 365,26 - Denier: 328,73 - CV %: 0,73, Gramatura norma ABNT NBR 10591/08 de 215g/m² (+/-5%), Estrutura do tecido NBR 12546/17 maquinado derivado de tela, Espessura 0,35mm (+/-5%), com 20 fios/cm (+/-2%) no urdume e 19 fios/cm (+/-2%) na trama norma ABNT NBR 10588/15, na cor Pantone 19-3915TPX. Tecido comprovado por laudo fornecido por laboratório acreditado pelo INMETRO, com abertura feita por zíper número 8 na cor Pantone 19-4027 TPX. Acabamento inferior com cadarço de debrum dobrado em 100% poliéster na cor Pantone 19-4027 TPX e acabamento superior em cadarço de debrum dobrado em 100% poliéster na cor Pantone 19-4027 TPX. Bolso frontal inferior fixado desde a parte inferior da mochila com 150 mm de altura por 270 mm de largura, em forma de meia elipse



ESTADO DO RIO GRANDE DO SUL
PREFEITURA MUNICIPAL DE MACHADINHO
Av. Frei Teófilo, 414 – Machadinho - Rs

em tecido 100% Poliéster norma NBR 13538/95, Rip Stop Retangular, forma-se um retângulo de dimensões aproximadas 4mm de largura por 2,5mm de comprimento, Título fio de trama norma ABNT NBR 13216/94 Tex: 38,20 - Dtex: 381,96 - Denier: 343,77 - CV %: 0,96 - 370/96 DTEX (+/-5%), Título de Fio Urdume NBR 13216/94 - Tex: 36,53 - Dtex: 365,26 - Denier: 328,73 - CV %: 0,73, Gramatura norma ABNT NBR 10591/08 de 215g/m² (+/-5%), Estrutura do tecido NBR 12546/17 maquinado derivado de tela, Espessura 0,35mm (+/-5%), com 20 fios/cm (+/-2%) no urdume e 19 fios/cm (+/-2%) na trama norma ABNT NBR 10588/15, na cor Pantone 19-3915TPX. Tecido comprovado por laudo fornecido por laboratório acreditado pelo INMETRO. Fole do compartimento principal com 120mm de largura, acompanhado com friso coestruzado brilhante em policloreto de vinila 4/11 na cor Pantone 14-0446 TPX dando forma e armação para a mochila. Nas laterais da mochila deverá ter bolso em tela 100% poliéster na cor pantone 19-4027 TPX em formato de losango na parte externa e parte interna em tecido de malha de poliéster, medindo 130mm de largura e 110mm de altura, acabamento na abertura em elástico de 25mm na cor Pantone 19-4027 TPX. As costas da mochila deverão ter acabamento externo com friso coestruzado brilhante em policloreto de vinila 4/11 na cor Pantone 14-0446 TPX. Acolchoada internamente em espuma PAC de quatro milímetros forrada com tecido 100% poliamida, gramatura 50g/m², com formato de losango na cor Pantone 19-0303 TPX. Carrinho escolar removível com 38 cm de altura para alojamento da mochila 20,5 x 13,5 cm na base, 12,5 cm de área de profundidade para alojamento da mochila, com hastes de alumínio. Alça de mão do carrinho dobrável e ajustável. Alça e outras partes do carrinho injetadas em polipropileno com cantos arredondados. Com sistema de fixação do carrinho a mochila através de Velcro 50 mm de largura x 180 mm de comprimento, com aplicação dupla paralelamente, ficando com área total de Velcro de 100 mm x 180 mm de comprimento, pespontado no fundo da mochila (a parte fêmea) e sobre uma base de papelão couro 2,0 mm de espessura, a base de papelão para fixação da mochila deve ter como dimensões aproximadamente 21cm largura x 13 cm profundidade, revestido em tecido 100% Poliéster norma NBR 13538/95, Rip Stop Retangular, forma-se um retângulo de dimensões aproximadas 4mm de largura por 2,5mm de comprimento, Título fio de trama norma ABNT NBR 13216/94 Tex: 38,20 - Dtex: 381,96 - Denier: 343,77 - CV %: 0,96 - 370/96 DTEX (+/-5%), Título de Fio Urdume NBR 13216/94 - Tex: 36,53 - Dtex: 365,26 - Denier: 328,73 - CV %: 0,73, Gramatura norma ABNT NBR 10591/08 de 215g/m² (+/-5%), Estrutura do tecido NBR 12546/17 maquinado derivado de tela, Espessura 0,35mm (+/-5%), com 20 fios/cm (+/-2%) no urdume e 19 fios/cm (+/-2%) na trama norma ABNT NBR 10588/15, na cor Pantone 19-3915TPX. Tecido comprovado por laudo fornecido por laboratório acreditado pelo INMETRO o qual é fixado no carrinho por rebites. As rodinhas devem ter diâmetro aproximado de 05 cm. Para maior conforto do aluno deverá possuir sobre as hastes do carrinho de uma lateral até a outra da mochila com 270mm de altura um apoio para as costas com Nylon600 preto, Isomanta de 4mm e tela 100% poliéster na cor preta, em formato de losango na parte externa e interna em tecido de malha poliéster com três costuras em V invertido distribuídas em ângulos abertos para maior fixação dos três tecidos sobrepostos, acabamento superior e inferior em com cadarço de debrum 100% poliéster na cor azul royal. As costas da mochila deverão ter acabamento externo com friso em policloreto de vinila 4/11 na cor amarelo coestruzado brilhante. Forrada internamente com tecido 100% poliamida, gramatura 50g/m², com formato de losango na cor Pantone 19-0303TPX. Deverá ser costurado uma ponta do visor na parte superior da mochila de forma centralizada entre as hastes do carrinho sendo ele da seguinte forma,



ESTADO DO RIO GRANDE DO SUL
PREFEITURA MUNICIPAL DE MACHADINHO
Av. Frei Teófilo, 414 – Machadinho - Rs

parte de trás em tecido 100% Poliéster norma NBR 13538/95, Rip Stop Retangular, forma-se um retângulo de dimensões aproximadas 4mm de largura por 2,5mm de comprimento, Título fio de trama norma ABNT NBR 13216/94 Tex: 38,20 - Dtex: 381,96 - Denier: 343,77 - CV %: 0,96 - 370/96 DTEX (+/-5%), Título de Fio Urdume NBR 13216/94 - Tex: 36,53 - Dtex: 365,26 - Denier: 328,73 - CV %: 0,73, Gramatura norma ABNT NBR 10591/08 de 215g/m² (+/-5%), Estrutura do tecido NBR 12546/17 maquinado derivado de tela, Espessura 0,35mm (+/-5%), com 20 fios/cm (+/-2%) no urdume e 19 fios/cm (+/-2%) na trama norma ABNT NBR 10588/15, na cor Pantone 19-3915TPX. Tecido comprovado por laudo fornecido por laboratório acreditado pelo INMETRO, parte da frente em plástico 0,20 micras e seus acabamentos em cadarço de debrum 100% poliéster na cor preta, e grudada a outra ponta do visor na parte superior de forma centralizada no acolchoado sobreposto acima das hastes do carrinho, no tamanho de 90mm de altura por 140mm de comprimento. Alça inferior em fita cbr na cor pantone 19-4027 TPX de 3cm em material 100% polipropileno, com e 440mm de comprimento, costurados com o reforço triangular medindo aproximadamente 8x8x11cm em mesmo tecido principal com acabamento em um dos lados do triangulo em tecido 100% poliéster refletivo cinza com nível mínimo de refletância de 500 cd.lx.m com 2cm total. A alça superior deverá ser unida com a inferior por meio de um regulador triplo de 3cm em plástico na cor Pantone 19-0303 TPX fixado por uma fita cbr na cor pantone 19-4027 TPX de 3cm em material 100% polipropileno, costurado por sua vez reforçadamente em "X". Logotipos do município deverão ser bordados sobre o bolso frontal nas medidas conforme prefeitura solicitar. Toda mochila deverá ser debruada internamente em todas as junções em tecido non-woven gramatura 80g/m² com 30mm de largura na cor Pantone 19-0303 TPX. As pontas das alças deverão ser queimadas dando resistência contra abertura de tramas. A mochila deverá ser costurada em linha 100% poliamida nas respectivas cores dos tecidos. Etiqueta interna fixada no compartimento principal em tecido resistente com logomarca do fabricante, CNPJ, composição do tecido e demais informações conforme norma da ABNT vigente. Tolerância de medidas de 10mm.



ESTADO DO RIO GRANDE DO SUL
PREFEITURA MUNICIPAL DE MACHADINHO
Av. Frei Teófilo, 414 – Machadinho - Rs

LOTE 02 – ITEM 02

MOCHILA ESCOLAR FUNDAMENTAL

Até 1500 unidades

Valor Máximo: R\$ 98,00



Corpo Principal com 380 mm de altura por 300 mm de largura por 130 mm de profundidade, em tecido 100% Poliéster norma NBR 13538/95, Rip Stop Retangular, forma-se um retângulo de dimensões aproximadas 4mm de largura por 2,5mm de comprimento, Título fio de trama norma ABNT NBR 13216/94 Tex: 38,20 - Dtex: 381,96 - Denier: 343,77 - CV %: 0,96 - 370/96 DTEX (+/-5%), Título de Fio Urdume NBR 13216/94 - Tex: 36,53 - Dtex: 365,26 - Denier: 328,73 - CV %: 0,73, Gramatura norma ABNT NBR 10591/08 de 215g/m2 (+/-5%), Estrutura do tecido NBR 12546/17 maquinado derivado de tela, Espessura 0,35mm (+/-5%), com 20 fios/cm (+/-2%) no urdume e 19 fios/cm (+/-2%) na trama norma ABNT NBR 10588/15, na cor Pantone 19-3915TPX. Tecido comprovado por laudo fornecido por laboratório acreditado pelo INMETRO. Abertura principal feita por zíper número 8 na cor Pantone 19-4027 TPX, com fadiga de pelo menos 5000 ciclos sem falha, com 550mm de comprimento, tendo no acabamento superior do zíper um cadarço de debrum dobrado em 100% poliéster na cor Pantone 19-4027 TPX. Parte frontal com acabamento externo com friso coestruzado brilhante em policloreto de vinila 4/11 na cor Pantone 14-0446 TPX. Bolso frontal superior fixado a 50mm da parte superior da mochila com 215mm de largura central por 130mm de altura em tecido 100% Poliéster norma NBR 13538/95, Rip Stop Retangular, forma-se um retângulo de dimensões aproximadas 4mm de largura por 2,5mm de comprimento, Título fio de trama norma ABNT NBR 13216/94 Tex: 38,20 - Dtex: 381,96 - Denier: 343,77 - CV %: 0,96 - 370/96 DTEX (+/-5%), Título de Fio Urdume NBR 13216/94 - Tex: 36,53 - Dtex: 365,26 - Denier: 328,73 - CV %: 0,73, Gramatura norma ABNT NBR 10591/08 de 215g/m2 (+/-5%), Estrutura do tecido NBR 12546/17 maquinado derivado de tela, Espessura 0,35mm (+/-5%), com 20 fios/cm (+/-2%) no urdume e 19 fios/cm (+/-2%) na trama norma ABNT NBR 10588/15, na cor Pantone 19-3915TPX. Tecido comprovado por laudo fornecido por laboratório acreditado pelo INMETRO com abertura feita por zíper número 8 na cor Pantone 19-4027 TPX. Acabamento inferior com cadarço de debrum dobrado em 100% poliéster na cor Pantone 19-4027 TPX e acabamento superior em cadarço de debrum dobrado em 100% poliéster na cor Pantone 19-4027 TPX. Bolso frontal inferior fixado desde a parte inferior da mochila com 160 mm de altura por 300 mm de largura, em forma de meia elipse em tecido 100% Poliéster norma NBR 13538/95, Rip Stop Retangular, forma-se um retângulo de



ESTADO DO RIO GRANDE DO SUL
PREFEITURA MUNICIPAL DE MACHADINHO
Av. Frei Teófilo, 414 – Machadinho - Rs

dimensões aproximadas 4mm de largura por 2,5mm de comprimento, Título fio de trama norma ABNT NBR 13216/94 Tex: 38,20 - Dtex: 381,96 - Denier: 343,77 - CV %: 0,96 - 370/96 DTEX (+/-5%), Título de Fio Urdume NBR 13216/94 - Tex: 36,53 - Dtex: 365,26 - Denier: 328,73 - CV %: 0,73, Gramatura norma ABNT NBR 10591/08 de 215g/m² (+/-5%), Estrutura do tecido NBR 12546/17 maquinado derivado de tela, Espessura 0,35mm (+/-5%), com 20 fios/cm (+/-2%) no urdume e 19 fios/cm (+/-2%) na trama norma ABNT NBR 10588/15, na cor Pantone 19-3915TPX. Tecido comprovado por laudo fornecido por laboratório acreditado pelo INMETRO. Fole do compartimento principal com 130mm de largura, acompanhado com friso coestruzado brilhante em policloreto de vinila 4/11 na cor Pantone 14-0446 TPX dando forma e armação para a mochila. Nas laterais da mochila deverá ter bolso em tela 100% poliéster na cor pantone 19-4027 TPX em formato de losango na parte externa e parte interna em tecido de malha de poliéster, medindo 140mm de largura e 140mm de altura, acabamento na abertura em elástico de 25mm na cor Pantone 19-4027 TPX. As costas da mochila deverão possuir três costuras em “V” invertido, distribuídas em ângulos abertos, tendo acabamento externo com friso coestruzado brilhante em policloreto de vinila 4/11 na cor Pantone 14-0446 TPX. Acolchoada internamente em espuma PAC de quatro milímetros forrada com tecido 100% poliamida, gramatura 50g/m², com formato de losango na cor Pantone 19-0303 TPX. Deverá ser costurado um visor de plástico 0,20 micras, entre as costuras em V invertido, no tamanho de 70mm de altura por 100mm de comprimento, com abertura na lateral direita para acomodação de identificador em papel cartão, contendo as informações: Nome, Fone, Endereço e Escola. Alças de ombro com desenho ergonômico curvada em “H” para melhor acomodação, fixadas desde a parte superior das costas confeccionadas em tecido 100% Poliéster norma NBR 13538/95, Rip Stop Retangular, forma-se um retângulo de dimensões aproximadas 4mm de largura por 2,5mm de comprimento, Título fio de trama norma ABNT NBR 13216/94 Tex: 38,20 - Dtex: 381,96 - Denier: 343,77 - CV %: 0,96 - 370/96 DTEX (+/-5%), Título de Fio Urdume NBR 13216/94 - Tex: 36,53 - Dtex: 365,26 - Denier: 328,73 - CV %: 0,73, Gramatura norma ABNT NBR 10591/08 de 215g/m² (+/-5%), Estrutura do tecido NBR 12546/17 maquinado derivado de tela, Espessura 0,35mm (+/-5%), com 20 fios/cm (+/-2%) no urdume e 19 fios/cm (+/-2%) na trama norma ABNT NBR 10588/15, na cor Pantone 19-3915TPX. Tecido comprovado por laudo fornecido por laboratório acreditado pelo INMETRO, almofadada em espuma PAC de quatro milímetros com 350mm de comprimento e largura em 70mm. Aplicação de uma faixa em tecido refletivo cinza 100% poliéster em cada alça no centro, com 2cm de largura com nível mínimo de refletância de 500 cd.lx.m com inclinação de 45°. Acabamento da alça em fita 25mm 100% polipropileno na cor Pantone 19-4027 TPX. Alça inferior em fita na cor pantone 19-4027 TPX de 3cm, em material 100% polipropileno, com e 440mm de comprimento, esta deverá ser dobrada e costurada no final da fita para melhor acabamento, costurados com o reforço triangular medindo aproximadamente 8x8x11cm em mesmo tecido principal com acabamento em um dos lados do triangulo em tecido 100% poliéster refletivo cinza com nível mínimo de refletância de 500 cd.lx.m com 2cm total. A alça superior deverá ser unida com a inferior por meio de um regulador triplo de 3cm em plástico na cor Pantone 19-0303 TPX fixado por uma fita na cor pantone 19-4027 TPX de 3cm, em material 100% polipropileno, costurado por sua vez reforçadamente em “X”. Alça de mão fixado centralizado no fole superior em fita na cor pantone 19-4027 TPX de 3cm, em material 100% polipropileno com costura reforçada em “X” e cabo de mão em tecido 100% Poliéster norma NBR 13538/95, Rip Stop Retangular, forma-se um retângulo de dimensões aproximadas 4mm de largura por 2,5mm de



ESTADO DO RIO GRANDE DO SUL
PREFEITURA MUNICIPAL DE MACHADINHO
Av. Frei Teófilo, 414 – Machadinho - Rs

comprimento, Título fio de trama norma ABNT NBR 13216/94 Tex: 38,20 - Dtex: 381,96 - Denier: 343,77 - CV %: 0,96 - 370/96 DTEX (+/-5%), Título de Fio Urdume NBR 13216/94 - Tex: 36,53 - Dtex: 365,26 - Denier: 328,73 - CV %: 0,73, Gramatura norma ABNT NBR 10591/08 de 215g/m² (+/-5%), Estrutura do tecido NBR 12546/17 maquinado derivado de tela, Espessura 0,35mm (+/-5%), com 20 fios/cm (+/-2%) no urdume e 19 fios/cm (+/-2%) na trama norma ABNT NBR 10588/15, na cor Pantone 19-3915TPX. Tecido comprovado por laudo fornecido por laboratório acreditado pelo INMETRO envolvendo a fita no tamanho de 10cm largura por 3cm altura. Logotipos do município deverão ser bordados sobre o bolso frontal nas medidas conforme prefeitura solicitar. Toda mochila deverá ser debruada internamente em todas as junções em tecido non-woven gramatura 80g/m² com 30mm de largura na cor Pantone 19-0303 TPX. As pontas das alças deverão ser queimadas dando resistência contra abertura de tramas. A mochila deverá ser costurada em linha 100% poliamida nas respectivas cores dos tecidos. Etiqueta interna fixada no compartimento principal em tecido resistente com logomarca do fabricante, CNPJ, composição do tecido e demais informações conforme norma da ABNT vigente. Tolerância de medidas de 10mm.



ESTADO DO RIO GRANDE DO SUL
PREFEITURA MUNICIPAL DE MACHADINHO
Av. Frei Teófilo, 414 – Machadinho - Rs

LOTE 02 – ITEM 03
ESTOJO ESCOLAR
Até 1500 unidades
Valor Máximo: R\$ 28,00



Estojo em tecido 100% Poliéster norma NBR 13538/95, Rip Stop Retangular, forma-se um retângulo de dimensões aproximadas 4mm de largura por 2,5mm de comprimento, Título fio de trama norma ABNT NBR 13216/94 Tex: 38,20 - Dtex: 381,96 - Denier: 343,77 - CV %: 0,96 - 370/96 DTEX (+/-5%), Título de Fio Urdume NBR 13216/94 - Tex: 36,53 - Dtex: 365,26 - Denier: 328,73 - CV %: 0,73, Gramatura norma ABNT NBR 10591/08 de 215g/m2 (+/-5%), Estrutura do tecido NBR 12546/17 maquinado derivado de tela, Espessura 0,35mm (+/-5%), com 20 fios/cm (+/-2%) no urdume e 19 fios/cm (+/-2%) na trama norma ABNT NBR 10588/15, na cor Pantone 19-3915TPX. Tecido comprovado por laudo fornecido por laboratório acreditado pelo INMETRO. Compartimento principal medindo 190mm de comprimento, 60mm de altura e 60mm de profundidade. Abertura principal feita por zíper nº6 na cor Pantone 14-0446 TPX, com 255mm de comprimento com 01 cursor niquelado. Na parte frontal possui personalização em bordado com o brasão do município com as cores originais fornecido pela prefeitura, conforme a mesma solicitar. O estojo deverá ser costurado em linha 100% poliamida na respectiva cor do tecido. Etiqueta interna fixada no compartimento principal em tecido resistente com logomarca do fabricante, CNPJ, composição do tecido e demais informações conforme norma da ABNT vigente. Tolerância de medidas de 10mm.



ESTADO DO RIO GRANDE DO SUL
PREFEITURA MUNICIPAL DE MACHADINHO
Av. Frei Teófilo, 414 – Machadinho - Rs

ITEM	ENSAIO	NORMA	SOLICITADO
TECIDO RIPSTOP	Gramatura (balança micronal)	ABNT NBR 10591/2008	215,24g/m ²
	Espessura Têxtil (Micrômetro)	ABNT NBR 13374/2005	0,35mm
	Título do Fio Trama (balança shimadzu)	ABNT NBR 13216/1994	Tex: 38,20 Dtex: 381,96 Denier: 343,77 CV %: 0,96
	Título do Fio Urdume (balança shimadzu)	ABNT NBR 13216/1994	Tex: 36,53 Dtex: 365,26 Denier: 328,73 CV %: 0,73
	Densidade Trama (Lupa)	ABNT NBR 10588/2015	18,88 fios/cm 47,96 fios/”
	Densidade Urdume (Lupa)	ABNT NBR 10588/2015	20,88 fios/cm 53,04 fios/”
	Estrutura de Tecido (Lupa)	ABNT NBR 12546/2017	Tecido maquetado derivado de tela.
(Tolerância admitida entre os resultados é de +/- 5%)			
O tecido possui um padrão de desenho formato retângulo de dimensões aproximadas 4mm de largura por 2,5mm.			

1. Em até 10 dias após assinada a Ata de Registro de Preços, a Empresa vencedora do Certame deverá entregar a Secretaria Municipal de Educação e Cultura as amostras acompanhadas de seus respectivos laudos, referente aos itens correspondentes ao vencedor;
2. As amostras devem ser entregues personalizadas, com a presença de laudos emitidos por laboratório com acreditação para ensaios técnicos junto ao INMETRO, conforme tabelas apresentadas acima e que correspondem a cada Item;
3. Apresentar no mínimo 01 atestado de capacidade técnica, devidamente autenticado, comprovando que a Empresa já forneceu o Item ofertado com qualidade satisfatória (**junto a documentação, envelope nº 02**) .

Machadinho, 06 de Abril de 2022.

Elis Vanesa Vanin

Pregoeira Municipal